AWAKELAB

MÓDULO 2:

Ramas y áreas de aplicación de la IA

INTELIGENCIA ARTIFICIAL APLICADA A LA EMPRESA

Tabla de Contenido

Introducción 3

Objetivos 4

Tema 1. Ramas de la IA 5

1.1 Visión por computadora 5

1.2 Procesamiento del lenguaje natural (PLN) 12

1.3 Robótica 20

1.4 Agentes inteligentes 28

Tema 2. Aplicaciones prácticas de la IA 35

2.1 Salud, finanzas, educación, transporte, industria 35

2.2 Ética e implicaciones sociales de la IA 41

Resumen 48

Introducción

La Inteligencia Artificial se ha convertido en una tecnología transversal que está transformando múltiples sectores, desde la salud y las finanzas hasta la educación y la industria.

Este fenómeno se debe a la capacidad de la IA para **automatizar tareas complejas**, interpretar grandes volúmenes de datos y tomar decisiones informadas en tiempo real.

Comprender las ramas fundamentales de esta disciplina permite identificar sus capacidades específicas y cómo pueden aplicarse para resolver desafíos concretos en distintos contextos empresariales y sociales.

En este módulo se explorarán las principales **ramas de la IA**, incluyendo la visión por computadora, el procesamiento del lenguaje natural, la robótica y los agentes inteligentes. Cada una de estas áreas aborda un conjunto particular de problemas, utilizando técnicas y modelos especializados que permiten a las máquinas "ver", "entender" y "actuar" de formas que antes eran exclusivas de los humanos.

Asimismo, se presentarán **aplicaciones prácticas en diversos sectores**, evidenciando el impacto real y las oportunidades que ofrece la IA.

Desde diagnósticos médicos asistidos por algoritmos hasta sistemas inteligentes de transporte, estos casos ilustran cómo la teoría se traduce en soluciones tangibles que mejoran la eficiencia, la precisión y la experiencia del usuario. Este recorrido proporcionará una visión estructurada y aplicada de las posibilidades que la IA ofrece hoy y su proyección futura.

Objetivos

A continuación, se presentan los objetivos específicos que se persiguen con el desarrollo de este módulo:

- **Conocer** las principales ramas en las que se divide la Inteligencia Artificial y sus enfoques distintivos.
- **Aprender a identificar** aplicaciones concretas de la IA en sectores como salud, finanzas, educación e industria.
- **Definir** los conceptos clave relacionados con visión por computadora, procesamiento del lenguaje natural, robótica y agentes inteligentes.
- **Reconocer** las implicaciones éticas y sociales del uso de tecnologías de IA en contextos reales.

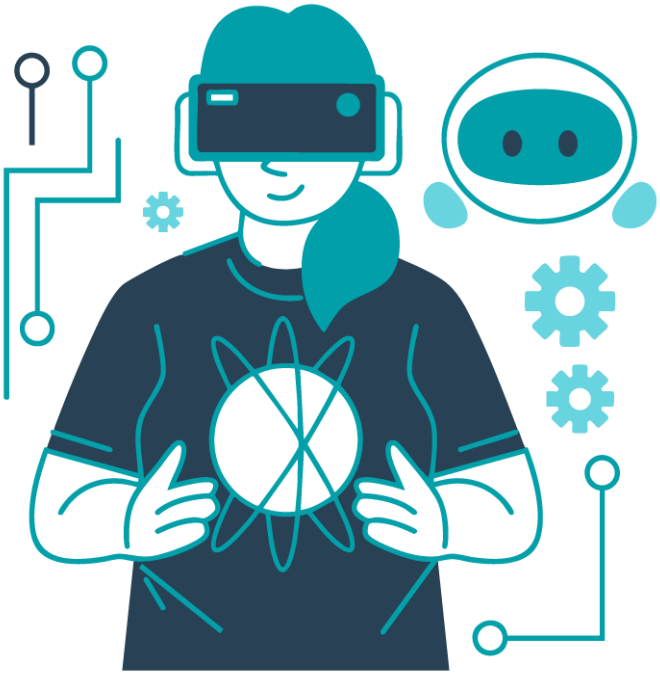

Tema 1. Ramas de la IA

La Inteligencia Artificial abarca diversas especialidades que permiten a las máquinas interactuar con el mundo de formas que antes eran exclusivas de los humanos.

Comprender estas ramas permite reconocer la amplitud de capacidades que posee esta tecnología, desde **interpretar imágenes y comprender lenguaje humano** hasta actuar en entornos físicos o simular procesos cognitivos. Conocer estas vertientes proporciona una base para identificar soluciones aplicables a diferentes necesidades organizacionales.

Este enfoque contribuye a diseñar sistemas más eficientes, adaptables y alineados con los objetivos específicos de cada sector, impulsando la innovación mediante el uso estratégico de algoritmos y modelos de IA.

1.1 Visión por computadora

La **visión por computadora** es una disciplina de la Inteligencia Artificial orientada a dotar a las máquinas de la **capacidad de interpretar y comprender información visual** del mundo que las rodea.

Esta tecnología permite analizar imágenes y vídeos, extraer patrones, identificar objetos y tomar decisiones automatizadas basadas en dicha información.

Su aplicación ha supuesto una revolución en sectores como la seguridad, la automoción, la salud, el comercio minorista y la industria manufacturera, entre otros.

A continuación, se profundiza en sus principios, aplicaciones destacadas, retos y oportunidades de desarrollo.

1.1.1 Principios básicos de la visión por computadora

El funcionamiento de los sistemas de visión por computadora se basa en un conjunto de técnicas que permiten procesar, analizar y extraer información significativa de datos visuales.

Estas técnicas incluyen la **detección de bordes, segmentación de imágenes, reconocimiento de patrones y clasificación de objetos**.

En la práctica, estos procesos son alimentados por algoritmos de aprendizaje profundo que utilizan redes neuronales convolucionales (CNN), capaces de detectar características visuales complejas a partir de múltiples capas de procesamiento.

Por ejemplo, un sistema puede recibir una imagen de una calle urbana y reconocer peatones, señales de tráfico, vehículos y condiciones meteorológicas.

Esta información se utiliza para tomar decisiones inmediatas, como activar una freno automático o modificar la ruta de un vehículo autónomo.

El nivel de precisión alcanzado por estas soluciones ha mejorado significativamente gracias a la disponibilidad de grandes conjuntos de datos etiquetados y al incremento en la potencia computacional.

1.1.2 Aplicaciones en el sector sanitario

Una de las aplicaciones más destacadas de la visión por computadora es el diagnóstico por imagen.

En hospitales y clínicas, se emplean modelos entrenados para analizar **radiografías, resonancias magnéticas y tomografías**. Estos sistemas pueden detectar lesiones, tumores, fracturas o signos de enfermedades con un nivel de precisión comparable al de los especialistas humanos. La detección temprana de cáncer de mama mediante mamografías digitalizadas es uno de los casos más comunes.

Un ejemplo ilustrativo es el sistema desarrollado por Zebra Medical Vision, que ayuda a los radólogos a identificar patologías como osteoporosis o enfisema pulmonar.

Esta herramienta permite analizar miles de imágenes en segundos, reduciendo los tiempos de espera para los pacientes y aumentando la eficiencia del servicio.

¿Sabías que?

Algunos modelos de IA han demostrado superar a los médicos humanos en tareas de detección específica, como el análisis de retinografías para detectar retinopatía diabética.

1.1.3 Industria automotriz y vehículos autónomos

La visión por computadora también ha transformado el mundo de la automoción. Los vehículos autónomos dependen de sistemas visuales para navegar por entornos urbanos y rurales.

Estos sistemas permiten la detección de **peatones, la lectura de señales de tráfico, la identificación de carriles y la evaluación de la distancia** entre vehículos. Tesla, Waymo y Mobileye son algunas de las empresas que han invertido de manera significativa en esta tecnología.

Además de los coches sin conductor, esta tecnología se utiliza en sistemas avanzados de asistencia al conductor (ADAS), presentes en muchos vehículos actuales.

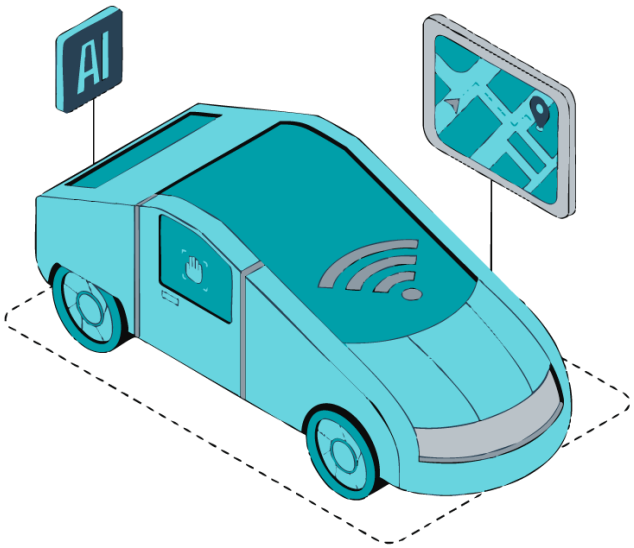

Funcionalidades como el frenado automático, la alerta por salida de carril y el control de crucero adaptativo se basan en la visión artificial para mejorar la seguridad vial.

1.1.4 Comercio minorista e inteligencia del consumidor

En el ámbito del comercio, la visión por computadora permite automatizar procesos de inventario, detectar robos y analizar el comportamiento del consumidor en tienda.

Grandes cadenas como Amazon y Walmart han implementado sistemas de reconocimiento visual que identifican productos en estanterías, monitorizan flujos de clientes y analizan patrones de compra.

Amazon Go, por ejemplo, es un modelo de tienda sin cajeros que utiliza visión por computadora para detectar los productos que el cliente toma y cargar el importe directamente a su cuenta, eliminando la necesidad de pagar manualmente. Este tipo de soluciones reducen los tiempos de espera y mejoran la experiencia del usuario.

¿Sabías que?

Algunas tiendas utilizan visión por computadora para adaptar la música y la publicidad en función del perfil demográfico de las personas que están presentes en ese momento.

1.1.5 Seguridad y vigilancia inteligente

La seguridad es otra área donde esta tecnología tiene un impacto considerable. Las cámaras de vigilancia equipadas con visión por computadora pueden detectar comportamientos **sospechosos, reconocer matrículas o identificar rostros** en tiempo real. Esto permite actuar de forma inmediata ante incidentes o amenazas potenciales.

Un caso práctico es el uso de estas soluciones en aeropuertos para agilizar el control de pasaportes mediante reconocimiento facial. Empresas como NEC y Clearview AI han desarrollado tecnologías que permiten autenticar la identidad de una persona con gran rapidez y precisión.

1.1.6 Aplicaciones industriales y control de calidad

En el entorno industrial, la visión por computadora se emplea para inspeccionar productos durante el proceso de fabricación.

Permite detectar defectos en líneas de montaje, verificar el etiquetado correcto o comprobar dimensiones con una precisión que supera la inspección manual.

Esto ayuda a garantizar la calidad final y reducir costes por devoluciones o reclamaciones.

Empresas como Siemens o Bosch utilizan estas tecnologías en sus procesos de producción. La detección automática de defectos en placas de circuitos impresos o en componentes mecánicos es una de las aplicaciones más comunes.

1.1.7 Agricultura de precisión

En el sector agroalimentario, la visión artificial ha encontrado aplicaciones en la clasificación de frutas, detección de enfermedades en cultivos y seguimiento del crecimiento de plantas.

Mediante drones equipados con cámaras, es posible analizar grandes extensiones de terreno y tomar decisiones sobre riego, fertilización o cosecha.

Un ejemplo interesante es el uso de sistemas para detectar el grado de madurez de las frutas y separar las que están listas para el consumo. Empresas como John Deere y AgEagle han desarrollado soluciones que integran visión artificial con algoritmos de análisis predictivo.

Resumen de aplicaciones por sector

Sector	Aplicaciones destacadas
Sanitario	Diagnóstico por imagen, detección de tumores, análisis de radiografías
Automoción	Vehículos autónomos, ADAS, detección de peatones y señales de tráfico
Comercio minorista	Tiendas autónomas, análisis de comportamiento del cliente, control de inventario
Seguridad	Reconocimiento facial, vigilancia inteligente, detección de matrículas
Industria	Inspección de calidad, verificación de componentes, control de procesos
Agricultura	Análisis de cultivos, clasificación de frutas, detección de plagas y enfermedades

Tabla 1: Resumen de aplicaciones por sector

1.2 Procesamiento del lenguaje natural (PLN)

El Procesamiento del Lenguaje Natural constituye una de las ramas más activas y prometedoras de la inteligencia artificial, ya que busca dotar a las máquinas de la capacidad de comprender, interpretar y generar lenguaje humano de manera efectiva.

Esta disciplina se sitúa en la intersección entre la **lingüística computacional y el aprendizaje automático**, y abarca un conjunto de técnicas que permiten

analizar textos, identificar estructuras lingüísticas, extraer información relevante y establecer interacciones significativas entre humanos y sistemas automatizados.

La relevancia del PLN en la actualidad se manifiesta en múltiples entornos donde la comunicación escrita o hablada es parte esencial del servicio.

Desde asistentes virtuales que responden preguntas en tiempo real, hasta sistemas de análisis de sentimiento que permiten comprender la percepción del cliente, esta tecnología se ha convertido en una **herramienta clave para mejorar la eficiencia, la personalización y la calidad de las interacciones**.

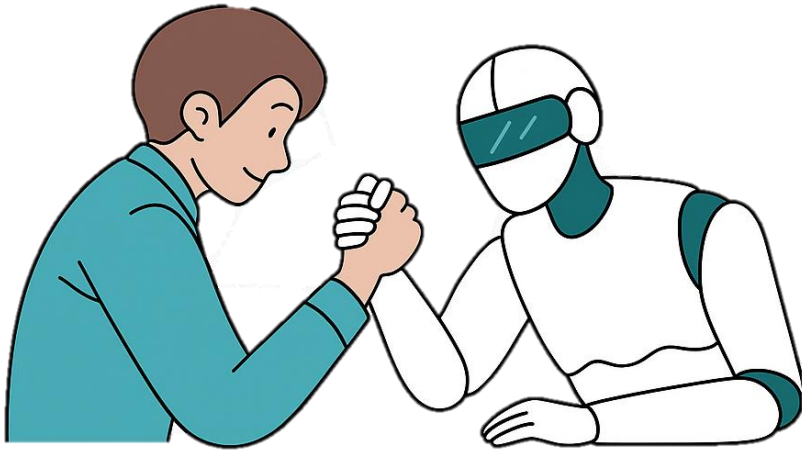

Además, su integración en áreas como la salud, la educación, el derecho o el comercio electrónico demuestra su potencial transformador en escenarios prácticos muy diversos.

A lo largo de este apartado se abordarán las tareas principales que componen el PLN, los modelos lingüísticos que han impulsado su evolución, sus aplicaciones empresariales más destacadas y los desafíos que enfrenta actualmente en su implementación y desarrollo.

1.2.1 Introducción al Procesamiento del Lenguaje Natural

El Procesamiento del Lenguaje Natural (PLN) representa una de las ramas más relevantes y activas dentro del campo de la inteligencia artificial, ya que permite a las máquinas interpretar, analizar y generar lenguaje humano de forma coherente.

Esta capacidad resulta **decisiva** para desarrollar aplicaciones que interactúan con usuarios a través del lenguaje escrito o hablado, lo cual abre oportunidades en múltiples sectores como la atención al cliente, la educación, el marketing y la salud.

El PLN combina conocimientos de lingüística, informática y estadística para analizar estructuras gramaticales, comprender significados y responder con pertinencia.

De esta manera, se traduce en **una herramienta poderosa para automatizar tareas comunicativas** que anteriormente requerían intervención humana.

Gracias al avance de algoritmos de aprendizaje profundo y modelos como BERT, GPT o RoBERTa, las capacidades de comprensión semántica y generación de texto se han incrementado de forma notable, consolidando su valor en aplicaciones prácticas cotidianas.

1.2.2 Principales tareas del PLN

Las tareas que se abordan dentro del PLN son diversas y van desde operaciones básicas hasta procesos complejos. Una de las más conocidas es la **tokenización**, que consiste en dividir un texto en unidades más pequeñas como palabras o frases.

Esta operación es la base para otras tareas como el etiquetado morfosintáctico (identificación de sustantivos, verbos, adjetivos, etc.), el análisis sintáctico (estructura gramatical de las oraciones), y la lematización (reducción de palabras a su forma base).

Una aplicación destacada es la **extracción de entidades nombradas (NER)**, que permite reconocer nombres propios de personas, organizaciones o lugares.

Esta técnica es habitual en sectores como el financiero o jurídico para analizar contratos, informes o noticias. Otro procedimiento clave es el análisis de sentimientos, usado habitualmente en marketing para evaluar la opinión de los clientes sobre productos o servicios. Este tipo de análisis se apoya en corpus etiquetados donde cada oración expresa una polaridad emocional (positiva, negativa o neutra).

Asimismo, existen tareas de generación de lenguaje natural (NLG), útiles para crear informes automáticos o descripciones de productos, y la traducción automática, donde destacan herramientas como DeepL o Google Translate, que han mejorado considerablemente su precisión gracias a arquitecturas de redes neuronales recurrentes y transformadores.

1.2.3 Aplicaciones empresariales del PLN

El PLN ha demostrado ser **de gran utilidad en entornos empresariales**, ya que permite optimizar procesos que involucran grandes volúmenes de texto.

Un ejemplo claro es el desarrollo de **chatbots inteligentes** capaces de mantener conversaciones naturales con clientes, ofreciendo asistencia personalizada y resolviendo consultas frecuentes sin intervención humana.

Estas soluciones se emplean en sectores como la banca, las telecomunicaciones y el e-commerce.

En el **sector asegurador**, compañías como Zurich utilizan el PLN para analizar reclamaciones redactadas por clientes y detectar patrones comunes que puedan acelerar la tramitación de incidencias. Del mismo modo, en el ámbito sanitario, hospitales y centros médicos han integrado sistemas de PLN para extraer información relevante de informes clínicos y facilitar diagnósticos automatizados.

En **recursos humanos**, se han implementado soluciones que filtran y analizan currículos mediante técnicas de extracción de información y clasificación automática, lo cual mejora la eficiencia en los procesos de selección y contratación. Empresas como IBM han desplegado sistemas de PLN en sus departamentos de RR. HH. para segmentar candidatos por perfiles y detectar coincidencias con ofertas disponibles.

¿Sabías que?

El primer chatbot de la historia, ELIZA, fue desarrollado en los años 60 por Joseph Weizenbaum en el MIT. Simulaba una conversación con un psicoterapeuta y demostró, incluso en esa época, cómo los humanos pueden sentir apego emocional hacia sistemas conversacionales básicos.

1.2.4 Modelos lingüísticos y tecnologías actuales

El avance en PLN ha estado muy ligado al desarrollo de **modelos lingüísticos entrenados con millones de textos**. Inicialmente, se trabajaba con modelos estadísticos como n-gramas.

Más adelante, con la aparición de redes neuronales, surgieron modelos de word embeddings como Word2Vec y GloVe, que representaban palabras en vectores multidimensionales, permitiendo capturar relaciones semánticas.

Sin embargo, la revolución llegó con los transformadores, arquitectura propuesta por Vaswani et al. (2017), que introdujo mecanismos de atención capaces de ponderar la relevancia de cada palabra en un contexto determinado.

Esto permitió el desarrollo de modelos como **BERT** (Bidirectional Encoder Representations from Transformers) de Google, que mejoró tareas de comprensión textual gracias a su entrenamiento bidireccional.

Posteriormente surgieron **modelos generativos** como **GPT**, que han demostrado gran capacidad para generar lenguaje coherente a partir de un simple prompt.

Estos modelos se integran en APIs accesibles para las empresas, lo que ha democratizado el uso de PLN en soluciones comerciales sin necesidad de una gran infraestructura técnica.

Plataformas como Hugging Face ofrecen cientos de modelos preentrenados listos para adaptar a tareas específicas.

1.2.5 Retos actuales y futuros del PLN

Aunque el PLN ha avanzado considerablemente, aún existen **retos importantes que deben afrontarse**. Uno de ellos es el tratamiento de la ambigüedad semántica. Las palabras pueden tener múltiples significados según el contexto, y no siempre es sencillo para una máquina determinar cuál es el correcto.

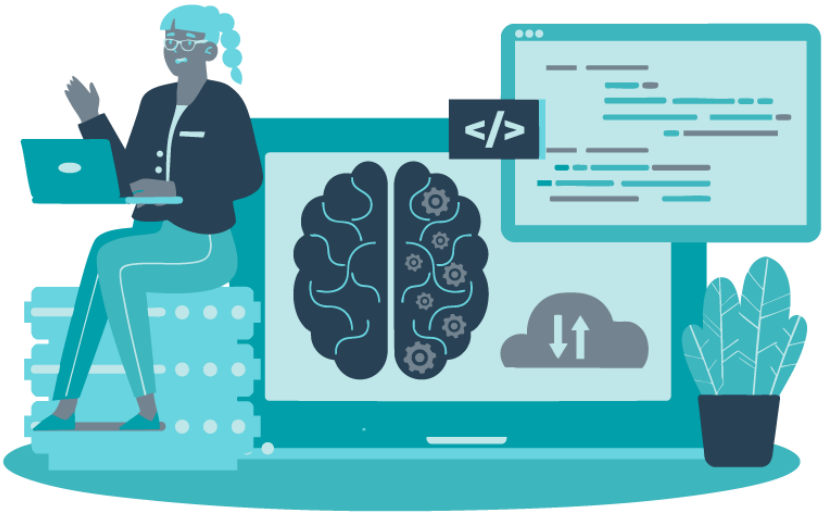

Otro desafío es la ironía, que puede alterar por completo la intención del mensaje. Las expresiones irónicas o sarcásticas suponen un reto porque requieren un conocimiento profundo del contexto y del tono del emisor.

También es necesario mejorar el **multilingüismo**. Aunque los modelos actuales dominan el inglés con gran precisión, su rendimiento disminuye en lenguas con menos datos disponibles. En este sentido, iniciativas como BLOOM y XLM-R están entrenadas para manejar múltiples idiomas, pero el reto de la diversidad lingüística y cultural sigue vigente.

Otro aspecto clave es la **ética y la privacidad**. El uso de datos personales en la formación de modelos de PLN debe cumplir normativas como el RGPD.

Además, es imprescindible evitar sesgos y garantizar que las salidas generadas por los sistemas sean imparciales y no perpetúen estereotipos.

1.2.6 Casos reales y mejores prácticas

Un ejemplo representativo de aplicación del PLN es el **sistema de atención virtual de CaixaBank**, que ha implementado un asistente conversacional basado en inteligencia artificial capaz de comprender consultas en lenguaje natural y ofrecer respuestas precisas a preguntas sobre productos financieros. Este sistema se ha entrenado específicamente en el dominio bancario, lo que mejora su precisión frente a soluciones generalistas.

En el ámbito educativo, plataformas como **Duolingo** emplean técnicas de PLN para generar ejercicios automáticos de gramática y vocabulario, adaptados al nivel del usuario. Analizan las respuestas del estudiante y ajustan la dificultad, promoviendo un aprendizaje personalizado.

En el sector legal, empresas como **Luminance** han desarrollado herramientas de revisión de documentos legales mediante PLN, capaces de identificar cláusulas, detectar riesgos contractuales y agilizar auditorías jurídicas. Esto ha reducido significativamente el tiempo invertido en revisar contratos extensos.

1.2.7 Tareas del PLN y sus aplicaciones.

A lo largo de este apartado se explorarán las tareas más representativas del PLN, sus aplicaciones concretas en contextos empresariales y sociales, y los desafíos que aún persisten en su implementación.

Con ello se busca ofrecer una visión clara de cómo el lenguaje puede convertirse en un recurso estratégico cuando es tratado mediante inteligencia artificial.

Tarea del PLN	Descripción	Aplicaciones comunes
Tokenización	División de texto en unidades lingüísticas básicas	Análisis gramatical, traducción automática
Análisis de sentimientos	Detección de polaridad emocional en un texto	Opiniones de clientes, redes sociales
Extracción de entidades	Identificación de nombres de personas, lugares, organizaciones	Minería de noticias, sector jurídico
Clasificación de textos	Asignación de categorías a documentos o frases	Correos electrónicos, detección de spam
Generación de lenguaje natural (NLG)	Producción automática de texto coherente	Reportes automáticos, descripción de productos
Traducción automática	Conversión de texto entre idiomas	Educación, relaciones internacionales

Tabla 2: Tareas del PLN y sus aplicaciones

1.3 Robótica

La robótica representa una de las aplicaciones más transformadoras de la inteligencia artificial, al permitir que máquinas físicas interactúen con el entorno de manera autónoma o semiautónoma.

Este campo combina **mecánica, electrónica, informática y algoritmos inteligentes** para diseñar dispositivos capaces de ejecutar tareas variadas, desde movimientos repetitivos en entornos industriales hasta decisiones complejas en contextos dinámicos.

A través de esta tecnología, se han desarrollado sistemas que incrementan la productividad, mejoran la seguridad en entornos peligrosos y amplían las capacidades humanas en múltiples sectores.

El uso de robots inteligentes ha pasado de ser un recurso exclusivo de grandes industrias a convertirse en una herramienta accesible en ámbitos como la salud, la educación, la logística o la atención al cliente.

Estos sistemas están dotados de **sensores, actuadores y procesadores** que les permiten adaptarse a condiciones cambiantes, tomar decisiones en tiempo real y cooperar con personas en tareas compartidas. Su evolución plantea no solo avances técnicos, sino también cuestiones éticas, sociales y económicas que requieren análisis profundo.

En este apartado se examinan los componentes fundamentales de los robots inteligentes, los distintos tipos existentes según su función, sus aplicaciones prácticas, así como los retos técnicos y éticos que plantea su adopción creciente en la sociedad.

1.3.1 Introducción a la robótica como rama de la inteligencia artificial

La robótica constituye una de las expresiones más visibles de la inteligencia artificial aplicada al mundo físico. A través de la integración de sensores, actuadores, algoritmos de percepción y sistemas de control autónomo, los robots son capaces de interactuar con su entorno, ejecutar tareas de forma autónoma o asistida y adaptarse a diferentes contextos operativos.

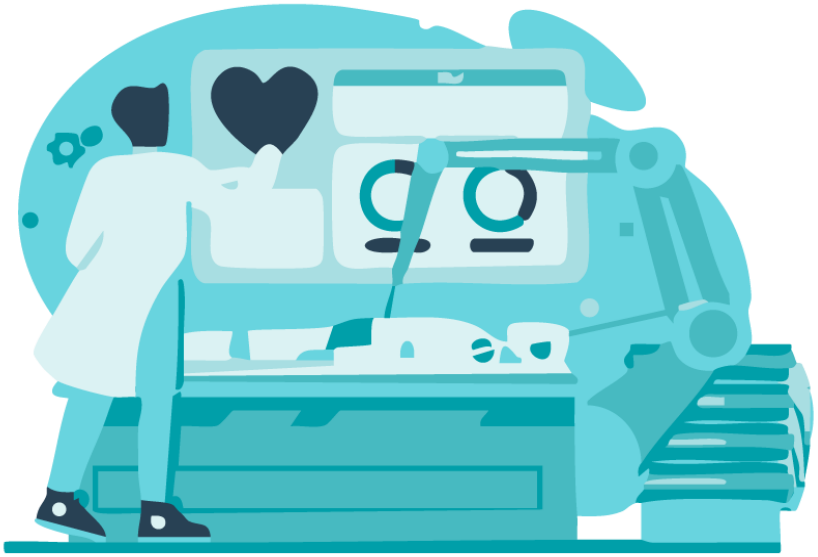

Su desarrollo no sólo ha generado un impacto tecnológico notable, sino también transformaciones económicas, sociales y laborales profundas.

La importancia de esta disciplina radica en su capacidad para **automatizar procesos complejos en entornos dinámicos**, donde la precisión, la repetitividad y la resistencia física son determinantes.

Desde la fabricación industrial hasta la exploración espacial, pasando por la asistencia médica o la agricultura, los robots ofrecen soluciones eficaces en escenarios donde la intervención humana sería lenta, costosa o peligrosa.

La combinación de robótica e inteligencia artificial ha permitido a estas máquinas aprender, tomar decisiones, e incluso colaborar con humanos bajo condiciones seguras y productivas.

1.3.2 Componentes clave de un sistema robótico inteligente

Todo sistema robótico inteligente está compuesto por diversos elementos integrados que permiten su funcionamiento autónomo.

En primer lugar, se encuentran los **sensores**, encargados de captar información del entorno como temperatura, posición, obstáculos o señales visuales. Estos sensores pueden ser cámaras, LIDAR, acelerómetros, micrófonos o sensores de proximidad, y se utilizan para construir una percepción precisa del contexto.

La información captada es procesada por una **unidad de control o cerebro del robot**, donde se ejecutan algoritmos de interpretación y decisión. Es aquí donde entra en juego la inteligencia artificial, que permite identificar patrones, planificar acciones y adaptarse a nuevas condiciones. Estos sistemas pueden usar desde simples reglas de control hasta modelos avanzados de aprendizaje por refuerzo o redes neuronales profundas.

Por último, los **actuadores** permiten ejecutar movimientos físicos. Motores eléctricos, servos, ruedas, brazos articulados o sistemas neumáticos traducen las decisiones en acciones reales. Todo este conjunto se coordina mediante una arquitectura que conecta percepción, decisión y acción en tiempo real.

1.3.3 Clasificación de los robots según su función

Existen múltiples clasificaciones de los robots según distintos criterios. Una de las más comunes los agrupa según su función operativa. Los **robots industriales**, como los brazos robóticos de ABB o KUKA, están diseñados para tareas repetitivas de ensamblaje, soldadura, pintado o empaquetado. Funcionan en entornos controlados, a menudo dentro de celdas de seguridad, y son muy utilizados en la fabricación de automóviles, electrodomésticos o componentes electrónicos.

En contraste, los **robots móviles autónomos (AMR)** tienen la capacidad de desplazarse en entornos abiertos y cambiar de trayectoria ante obstáculos. Ejemplos de ello son los robots de reparto de Starship Technologies o los

sistemas logísticos de Amazon Robotics, que optimizan el transporte interno de mercancías en almacenes.

También destacan los **robots de servicio**, que interactúan con humanos para realizar tareas como limpieza, asistencia personal o entrega de productos. Los robots aspiradores como Roomba o los asistentes en hoteles japoneses son representaciones conocidas de esta categoría.

Finalmente, los **robots humanoides** como Atlas de Boston Dynamics o NAO de Softbank Robotics, imitan la forma y algunos comportamientos humanos, y son empleados en investigación, educación o atención al cliente.

1.3.4 Casos reales y aplicaciones sectoriales

La robótica inteligente se ha implementado con éxito en múltiples sectores. En el ámbito sanitario, el robot **Da Vinci** ha revolucionado las cirugías mínimamente invasivas, ofreciendo una precisión que reduce errores humanos y acelera la recuperación del paciente. Este sistema permite al cirujano operar a través de controles remotos con asistencia visual aumentada, combinando habilidades humanas y ventajas mecánicas.

En la agricultura, soluciones como los robots recolectores de **FFRobotics** o los drones agrícolas de DJI permiten monitorizar cultivos, aplicar fertilizantes y realizar cosechas selectivas. Esto mejora la productividad del sector primario y permite una agricultura más sostenible.

La logística también se ha beneficiado ampliamente. Empresas como DHL utilizan flotas de robots colaborativos (cobots) que trabajan junto a operarios humanos en tareas de picking y empaquetado, reduciendo los tiempos de entrega y aumentando la eficiencia operativa.

¿Sabías que?

El primer robot industrial instalado en una línea de producción fue el Unimate, en 1961, en la fábrica de General Motors en Nueva Jersey. Su función era levantar piezas metálicas calientes y colocarlas en moldes, lo que supuso un hito en automatización.

1.3.5 Interacción humano-robot y robótica colaborativa

Una tendencia en auge es la **robótica colaborativa**, donde los robots y humanos trabajan conjuntamente compartiendo espacio de forma segura. Estos robots, conocidos como cobots, están equipados con sensores y

sistemas de parada automática que evitan colisiones, y pueden ser programados de forma intuitiva, sin necesidad de códigos complejos.

Empresas como **Universal Robots** lideran esta línea con equipos ligeros y flexibles que se adaptan a múltiples tareas en pequeñas y medianas empresas. En comparación con los robots tradicionales, los cobots son más accesibles en términos de inversión y espacio, y promueven la integración de tecnologías avanzadas en industrias con menor grado de automatización.

Este modelo de colaboración ha demostrado que los robots no sustituyen totalmente a los humanos, sino que **mejoran las condiciones laborales** al asumir tareas repetitivas o físicamente exigentes, dejando a las personas labores de supervisión, control de calidad o toma de decisiones estratégicas.

1.3.6 Desafíos éticos, sociales y técnicos

La incorporación de robots en la vida cotidiana y profesional plantea **retos de diversa índole**. A nivel social, existe preocupación por la sustitución laboral, especialmente en sectores con tareas repetitivas. Si bien la automatización genera nuevas profesiones, también requiere procesos de formación y adaptación tecnológica que no siempre están disponibles para toda la población.

Desde el punto de vista ético, **surgen dilemas** en la autonomía de los robots. ¿Debe un coche autónomo decidir entre atropellar a un peatón o poner en riesgo al conductor? ¿Qué responsabilidades legales existen en caso de fallo de un robot quirúrgico? Estas cuestiones impulsan el desarrollo de marcos regulatorios y principios de diseño responsables.

Técnicamente, los desafíos giran en torno a la navegación en entornos no estructurados, el aprendizaje en tiempo real y la autonomía energética. Muchos robots aún dependen de entornos muy controlados y requieren soporte constante para ejecutar ciertas tareas.

1.3.7 Tipos de robots y sus principales aplicaciones

La siguiente tabla ofrece una clasificación de los principales tipos de robots junto con sus aplicaciones más destacadas.

Este esquema resulta útil para identificar qué soluciones robóticas son más idóneas en función de las necesidades del entorno o del sector productivo en cuestión.

Tipo de robot	Características clave	Ejemplos de uso
Industrial	Alta precisión y repetitividad, uso en fábricas	Soldadura, ensamblaje, pintado
Móvil autónomo	Se desplaza libremente, evita obstáculos	Reparto urbano, almacenes logísticos
De servicio	Interacción con humanos, tareas del hogar o atención al cliente	Asistentes personales, robots guía
Humanoide	Forma y movimiento similar al humano	Educación, investigación, entretenimiento
Colaborativo (cobot)	Trabajo conjunto con humanos, seguridad integrada	Apoyo en cadenas de montaje

Tabla 3: Tipos de robots y sus principales aplicaciones

1.4 Agentes inteligentes

Los agentes inteligentes constituyen una categoría avanzada dentro del campo de la inteligencia artificial que **permite a los sistemas actuar de manera autónoma** en contextos diversos, sin depender de instrucciones constantes del ser humano.

Estas entidades digitales o físicas son capaces de percibir su entorno, razonar sobre la información disponible y ejecutar decisiones que les acerquen a sus objetivos definidos.

Esta capacidad para **operar con independencia** en entornos dinámicos y en continuo cambio los convierte en elementos decisivos para múltiples aplicaciones contemporáneas, desde los asistentes virtuales hasta los vehículos autónomos.

A diferencia de otros sistemas automatizados más rígidos, los agentes inteligentes no siguen únicamente reglas preprogramadas, sino que cuentan con mecanismos de adaptación y aprendizaje.

Esto les permite **modificar su comportamiento en función de la experiencia**, la evolución del entorno o la interacción con otros agentes. En este apartado se explorará su arquitectura, las distintas tipologías existentes, ejemplos aplicados en diferentes sectores, así como sus implicaciones técnicas y éticas en el ámbito empresarial y social.

1.4.1 Introducción a los agentes inteligentes

Los agentes inteligentes representan una categoría avanzada de sistemas autónomos capaces de **percibir su entorno, razonar sobre la información disponible y ejecutar acciones** que buscan cumplir un objetivo concreto.

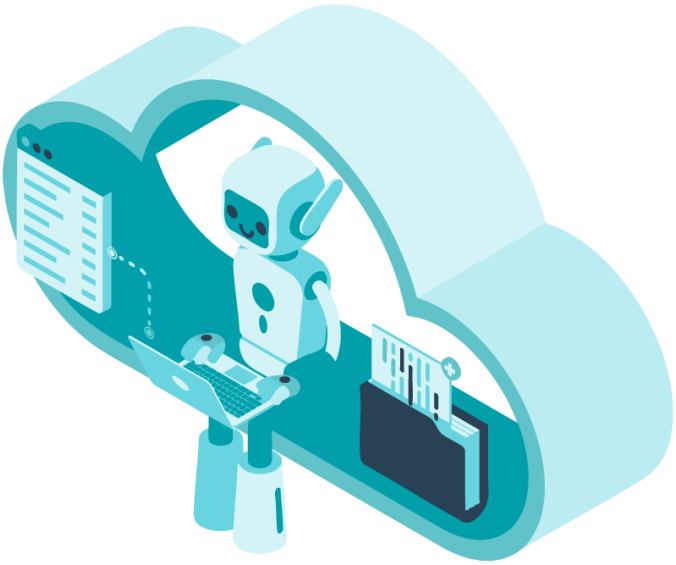

Esta capacidad para tomar decisiones adaptativas distingue a los agentes inteligentes de otros programas informáticos más rígidos o reactivos. Se utilizan en sectores tan diversos como la ciberseguridad, la automatización industrial, la atención al cliente y la gestión de infraestructuras críticas.

A diferencia de las aplicaciones tradicionales, que ejecutan tareas predefinidas, los agentes inteligentes pueden modificar su comportamiento con base en la experiencia, los cambios del contexto o la interacción con otros agentes.

Esta adaptabilidad los convierte en componentes esenciales en arquitecturas modernas basadas en inteligencia artificial, especialmente en escenarios donde la complejidad o la incertidumbre dificultan el control centralizado.

1.4.2 Características y arquitectura de los agentes inteligentes

Un agente inteligente se define por su **capacidad para interactuar con un entorno dinámico** mediante ciclos de percepción, decisión y acción. La

arquitectura típica incluye sensores, que recogen datos del entorno; un módulo de razonamiento, que procesa esta información y determina la acción óptima; y actuadores o interfaces, que ejecutan las decisiones tomadas. Esta estructura se implementa tanto en robots físicos como en asistentes virtuales o sistemas de software autónomo.

Entre sus características clave destacan la **autonomía**, que permite operar sin intervención humana constante; la **reactividad**, que facilita responder a estímulos inmediatos; la **proactividad**, mediante la cual pueden perseguir metas a largo plazo; y la **capacidad de comunicación**, necesaria para coordinarse con otros agentes o sistemas. Estos rasgos hacen que los agentes inteligentes sean ideales para entornos distribuidos o multitarea.

1.4.3 Tipos de agentes inteligentes

La clasificación de los agentes inteligentes depende del nivel de complejidad y autonomía que presentan. Los **agentes simples reflexivos** actúan según reglas condicionales directas del tipo "si-condición-entonces-acción", sin contemplar memoria o aprendizaje. Se utilizan en sistemas de control básicos, como los termostatos inteligentes o los robots limpiadores de primera generación.

Los **agentes basados en modelos internos** incorporan representaciones del entorno que les permiten predecir consecuencias de sus acciones, lo cual incrementa su capacidad de planificación. Estos se emplean, por ejemplo, en vehículos autónomos o sistemas de vigilancia distribuida.

También existen **agentes con objetivos**, que actúan para alcanzar metas definidas y priorizadas. Finalmente, los más sofisticados son los **agentes de aprendizaje**, capaces de mejorar su comportamiento mediante técnicas como el aprendizaje por refuerzo, redes neuronales o árboles de decisión.

Este último tipo es el que mayor presencia tiene en desarrollos recientes de IA generativa.

1.4.4 Aplicaciones prácticas y casos destacados

Los agentes inteligentes ya están integrados en numerosos entornos productivos. Un ejemplo claro es el uso de **agentes conversacionales** en servicios de atención al cliente.

Empresas como **Iberia o Endesa** emplean asistentes virtuales que interpretan preguntas en lenguaje natural y responden en tiempo real, mejorando la accesibilidad y reduciendo tiempos de espera. Estos agentes utilizan modelos NLP combinados con motores de decisión contextuales.

En el sector financiero, bancos como **BBVA** han implementado **agentes inteligentes de scoring crediticio**, que analizan el historial del cliente, el comportamiento de consumo y el contexto económico para evaluar el riesgo de impago. Estos sistemas aprenden constantemente y ajustan los parámetros de predicción para maximizar la fiabilidad de las recomendaciones.

También en logística se encuentran ejemplos notables. Algunas compañías de reparto, como **UPS**, han implementado algoritmos de inteligencia artificial para optimizar las rutas de sus vehículos, priorizando trayectos que minimicen los giros a la izquierda en países donde se conduce por la derecha.

Esta estrategia, basada en **modelos predictivos y simulaciones de tráfico**, ha permitido reducir significativamente el tiempo de entrega, el consumo de combustible y las emisiones contaminantes. La IA analiza datos en tiempo real sobre tráfico, clima y densidad urbana para rediseñar

constantemente los itinerarios, mejorando la eficiencia y la seguridad del servicio logístico.

¿Sabías que?

El primer sistema multiagente reconocido se implementó en la NASA durante los años 80 para coordinar operaciones de satélites, permitiendo que diferentes unidades autónomas intercambiaran datos sobre meteorología y energía solar en tiempo real.

1.4.5 Agentes multiagente y cooperación distribuida

Una de las direcciones más relevantes en esta área es el desarrollo de **sistemas multiagente**, donde varios agentes inteligentes colaboran o compiten dentro de un mismo entorno para resolver problemas complejos de forma distribuida.

En estos sistemas, cada agente posee un conocimiento parcial y debe comunicarse con otros para compartir información, negociar recursos o coordinar acciones.

Este planteamiento es muy utilizado en **redes eléctricas inteligentes (smart grids)**, donde agentes autónomos gestionan subestaciones, unidades de producción y consumo para equilibrar la demanda en tiempo real.

Otro ejemplo se encuentra en el **control del tráfico urbano**, con semáforos que adaptan sus ciclos de forma autónoma y cooperativa según el flujo detectado por sensores en cada intersección.

Los entornos multiagente también son habituales en simulaciones de evacuación en edificios, gestión de emergencias y videojuegos. Juegos como StarCraft II han sido utilizados por investigadores para probar la coordinación entre agentes en situaciones de combate estratégico y dinámico.

1.4.6 Limitaciones actuales y desafíos futuros

Pese a su potencial, los agentes inteligentes aún enfrentan **limitaciones relevantes**. Una de las principales es la fiabilidad en entornos abiertos e impredecibles.

Aunque los algoritmos de aprendizaje permiten cierta adaptabilidad, situaciones novedosas o contradictorias pueden desestabilizar el sistema. También persisten problemas de **escalabilidad y rendimiento**, especialmente cuando el número de agentes y la complejidad del entorno aumentan significativamente.

Desde el punto de vista ético, surge la cuestión de la **responsabilidad algorítmica**. Si un agente toma una decisión errónea con consecuencias graves, ¿quién es responsable? ¿El programador, el operador o el sistema mismo? Esto ha llevado a que se desarrollen marcos normativos en torno a la transparencia, la auditabilidad y la explicabilidad de los agentes.

Además, la **seguridad frente a ciberataques** es un tema prioritario. Dado que muchos agentes están conectados en red, una vulnerabilidad en uno de ellos puede ser explotada para comprometer el sistema completo.

Por ello, se están desarrollando técnicas de defensa distribuidas, cifrado autónomo y resiliencia adaptativa.

1.4.7 Comparativa de tipos de agentes inteligentes

La siguiente tabla presenta una comparativa de los principales tipos de agentes inteligentes, detallando sus características, capacidades y escenarios de uso.

Este esquema facilita la comprensión de sus diferencias funcionales y permite identificar qué tipo de agente resulta más adecuado según el tipo de problema o sistema a diseñar.

Tipo de agente	Capacidad de decisión	Memoria del entorno	Nivel de autonomía	Ejemplos de uso
Simple reflexivo	Baja	Ninguna	Básico	Sensores de temperatura, Roomba
Basado en modelos	Media	Parcial	Media	Coches autónomos, cámaras de tráfico
Basado en objetivos	Alta	Completa	Alta	Asistentes virtuales, gestores de tareas
De aprendizaje	Muy alta	Completa	Alta	Chatbots adaptativos, robótica avanzada

Tabla 4: Comparativa de tipos de agentes inteligentes

Tema 2. Aplicaciones prácticas de la IA

La Inteligencia Artificial se ha integrado progresivamente en numerosos ámbitos productivos y sociales, generando nuevas formas de resolver problemas y optimizar procesos.

Desde sistemas de diagnóstico médico hasta plataformas de análisis financiero, sus aplicaciones se han diversificado de manera notable. Analizar cómo se implementa en contextos reales permite comprender su valor práctico y su impacto en la eficiencia, la toma de decisiones y la generación de valor.

Este enfoque aplicado ofrece ejemplos tangibles que inspiran la adopción informada de soluciones inteligentes, conectando la teoría con los beneficios concretos que estas tecnologías pueden aportar a distintos sectores.

2.1 Salud, finanzas, educación, transporte, industria

La inteligencia artificial (IA) está transformando áreas clave de la sociedad mediante soluciones que automatizan procesos, aumentan la capacidad predictiva y optimizan la toma de decisiones.

En este apartado se analizan aplicaciones concretas en cinco sectores estratégicos: salud, finanzas, educación, transporte e industria. Cada caso incluye ejemplos actuales, cifras relevantes y detalles técnicos que explican cómo se está materializando esta transformación.

2.1.1 Salud: Diagnóstico, tratamiento y prevención personalizada

En el ámbito de la salud, la IA actúa como una herramienta de apoyo a profesionales sanitarios mediante sistemas de apoyo a decisiones clínicas, predicción de enfermedades y desarrollo de terapias personalizadas.

Uno de los desarrollos más notables es el uso de algoritmos en sistemas de imagen médica, como los de diagnóstico por resonancia magnética o tomografía computarizada.

DeepMind, propiedad de Alphabet, desarrolló un algoritmo capaz de detectar más de 50 patologías oftalmológicas con una precisión comparable a la de los expertos clínicos (De Fauw et al., 2018).

Un caso nacional destacado es el del **Hospital Vall d'Hebron en colaboración con el Centro de Esclerosis Múltiple de Cataluña**, donde se ha desarrollado una herramienta basada en IA capaz de predecir la evolución de la enfermedad a través del análisis de resonancias magnéticas y datos clínicos históricos. Este modelo ayuda a los neurólogos a seleccionar el tratamiento más adecuado y a prevenir recaídas en función del perfil individual del paciente.

En prevención cardiovascular, la **Sociedad Española de Hipertensión y Riesgo Vascular** ha promovido el uso de cardisiografía, una técnica diagnóstica potenciada por IA que identifica disfunciones cardíacas antes de que se presenten síntomas. La fiabilidad de esta prueba alcanza el 92%, lo que la convierte en una herramienta determinante en campañas de cribado poblacional.

¿Sabías que?

Los sistemas de IA entrenados en miles de mamografías han alcanzado una tasa de detección de cáncer de mama superior a la de los radiólogos en pruebas ciegas realizadas por el MIT y Google Health (McKinney et al., 2020).

2.1.2 Finanzas: Automatización inteligente y análisis de riesgo

En el sector financiero, la inteligencia artificial se aplica en áreas como el análisis del comportamiento del consumidor, la detección de operaciones sospechosas, la predicción bursátil y la gestión automatizada de activos.

La empresa española **Renta 4**, por ejemplo, ha incorporado IA en sus plataformas de inversión para optimizar carteras mediante algoritmos que consideran tanto variables económicas como patrones de comportamiento del mercado. Estos sistemas se actualizan de forma continua y permiten realizar ajustes proactivos según indicadores clave.

Otro caso relevante es el de **BBVA**, que ha implementado modelos de IA para identificar operaciones de lavado de dinero mediante análisis de grafos y aprendizaje profundo. Esta técnica examina relaciones complejas entre transacciones, lo cual sería inviable para analistas humanos a gran escala.

La IA también está mejorando la experiencia del usuario a través de asistentes virtuales que pueden responder consultas bancarias, realizar transferencias o gestionar productos financieros. El **asistente de CaixaBank**, por ejemplo, responde más de un millón de interacciones al mes, lo que ha reducido significativamente la carga operativa en sucursales.

2.1.3 Educación: Aprendizaje personalizado y automatización de la docencia

El entorno educativo está experimentando una reconfiguración paulatina gracias a la IA, que permite adaptar los contenidos al ritmo y nivel de cada estudiante. Plataformas como **Squirrel AI** en China han mostrado resultados prometedores al ajustar dinámicamente las lecciones según el rendimiento del alumno, incrementando la tasa de éxito en exámenes estandarizados.

En España, universidades como la **Universidad de Salamanca y la UOC** han empezado a emplear modelos conversacionales como **ChatGPT** para mejorar el soporte al estudiante, ofreciendo tutorías virtuales, corrección de ejercicios y orientación académica. Estas herramientas son de gran utilidad para estudiantes no presenciales, favoreciendo el acceso equitativo al conocimiento.

Un ejemplo notable en educación secundaria es el **proyecto "Opportunity" del Colegio Mendiño de Vigo**, premiado por su planteamiento innovador. Mediante un sistema basado en IA, conecta a armadores del sector pesquero con personas migrantes en búsqueda de empleo, facilitando procesos de contratación justos y legales, y potenciando la integración social.

¿Sabías que?

Estudios realizados por la UNESCO indican que los sistemas de IA bien diseñados pueden mejorar el aprendizaje hasta en un 20% en comparación con métodos tradicionales, especialmente en contextos de refuerzo escolar (UNESCO, 2022).

2.1.4 Transporte: Movilidad segura y eficiente mediante IA

En el transporte, la IA está transformando la seguridad vial, la logística y la movilidad urbana.

En la provincia de **Girona**, la instalación de cámaras con sensores térmicos y algoritmos de visión por computador ha logrado reducir los accidentes con fauna silvestre en más de 500 casos. Este sistema detecta la presencia de animales y activa señales luminosas para advertir a los conductores, minimizando así los siniestros en tramos peligrosos.

En el ámbito aéreo, el proyecto **PROACTIF**, financiado por la Unión Europea y con participación de la Universidad de Granada, busca desarrollar drones autónomos para vigilancia y protección de infraestructuras críticas como aeropuertos o centrales eléctricas. Estos vehículos incorporan técnicas de planificación automática, detección de amenazas y coordinación en enjambre.

Asimismo, empresas como **Uber o Cabify** han introducido IA para predecir la demanda, optimizar rutas y calcular precios dinámicos. Estos modelos tienen en cuenta factores como la climatología, eventos locales y el tráfico en tiempo real, lo que permite maximizar la eficiencia del servicio.

2.1.5 Industria: Producción inteligente y sostenibilidad

La **industria 4.0** tiene en la inteligencia artificial uno de sus pilares. Gracias a sensores, robótica avanzada y algoritmos de mantenimiento predictivo, las fábricas pueden reducir el tiempo de inactividad, mejorar la calidad del producto y reducir los residuos.

Un ejemplo es **SEAT**, que emplea IA para prever fallos en la cadena de montaje y ajustar automáticamente los parámetros de producción, lo que reduce el número de piezas defectuosas.

En el campo del reciclaje industrial, la planta de **Iberfoil en Sabiñánigo** ha incorporado IA en sus procesos de separación y clasificación de chatarras de aluminio. Esto permite alcanzar niveles de pureza superiores al 99%, incrementando el valor comercial del producto final. Este modelo se inscribe dentro de la economía circular, promoviendo el reaprovechamiento de recursos y la autosuficiencia energética.

Por otra parte, la empresa **eSave** utiliza computer vision y tecnología OCR para automatizar la lectura de contadores y personalizar ofertas de energía,

especialmente en el sector residencial. Sus soluciones están presentes en más de 10 países y permiten reducir el tiempo de contratación en un 75%.

¿Sabías que?

El uso de sistemas predictivos con IA en líneas de producción puede aumentar la eficiencia energética hasta en un 20%, según datos de la Agencia Internacional de Energía (IEA, 2023).

2.2 Ética e implicaciones sociales de la IA

La expansión de la inteligencia artificial en los distintos sectores productivos y sociales plantea cuestiones cada vez más complejas que trascienden el plano técnico.

Su capacidad para automatizar decisiones, interactuar con seres humanos, influir en comportamientos y alterar dinámicas económicas exige un **análisis riguroso de su impacto ético y social**.

Esta tecnología, que opera mediante algoritmos entrenados sobre grandes volúmenes de datos, tiene implicaciones directas sobre la equidad, la privacidad, la transparencia y la responsabilidad.

Abordar estas cuestiones no es un asunto teórico, sino un **requisito obligatorio** para garantizar que la innovación tecnológica respete los derechos fundamentales y promueva una convivencia justa y segura.

Los sistemas de IA afectan directamente a las oportunidades laborales, la forma en que nos relacionamos con las instituciones, la calidad de los servicios que recibimos y la estructura misma del conocimiento.

En este contexto, reflexionar sobre la ética y las implicaciones sociales de la IA contribuye a su adopción responsable, y permite anticipar riesgos y orientar su desarrollo hacia fines legítimos y sostenibles.

2.2.1 Introducción

La irrupción de la inteligencia artificial (IA) en diversos ámbitos ha generado una serie de desafíos éticos y sociales que requieren una atención prioritaria.

La capacidad de la IA para tomar decisiones autónomas, procesar grandes volúmenes de datos y aprender de manera continua plantea interrogantes sobre su impacto en la privacidad, la equidad, la transparencia y la responsabilidad.

2.2.2 Principios éticos fundamentales en la IA

Para abordar los desafíos éticos que plantea la IA, se han establecido una serie de principios que deben guiar su desarrollo y aplicación:

- **Justicia y equidad**: Los sistemas de IA deben diseñarse para evitar sesgos y discriminación, garantizando que todas las personas tengan un acceso equitativo a sus beneficios.(universidadviu.com)
- **Transparencia**: Es necesario que los procesos y decisiones de la IA sean comprensibles y accesibles para los usuarios, permitiendo una supervisión adecuada.
- **Responsabilidad**: Las organizaciones y desarrolladores deben asumir la responsabilidad de las decisiones y acciones de los sistemas de IA, estableciendo mecanismos claros de rendición de cuentas.

- **Privacidad y protección de datos**: La IA debe respetar la privacidad de los individuos, asegurando la protección de sus datos personales y evitando usos indebidos.
- **Seguridad**: Es esencial garantizar que los sistemas de IA sean seguros y resistentes a manipulaciones o ataques que puedan comprometer su integridad o la de los datos que manejan.

2.2.3 Desafíos éticos en la aplicación de la IA

A pesar de los principios establecidos, la implementación de la IA en diversos sectores ha evidenciado una serie de desafíos éticos:

- **Sesgos algorítmicos**: Los sistemas de IA pueden perpetuar o incluso amplificar sesgos existentes en los datos con los que se entrenan. Por ejemplo, un estudio reveló que los sistemas de reconocimiento facial de empresas como Microsoft, IBM y Face++ tenían mayores tasas de error al identificar el sexo de personas de piel más oscura en comparación con personas de piel clara .(es.wikipedia.org)
- **Falta de transparencia**: La complejidad de algunos algoritmos dificulta la comprensión de cómo se toman ciertas decisiones, lo que puede generar desconfianza entre los usuarios.(lovtechnology.com)
- **Privacidad y vigilancia**: El uso de tecnologías como el reconocimiento facial ha suscitado preocupaciones sobre la vigilancia masiva y la invasión de la privacidad. En España, la Agencia Española de Protección de Datos prohibió el uso de reconocimiento facial para vigilar exámenes online, considerando que representaba altos riesgos para los derechos individuales .(elpais.com)
- **Responsabilidad difusa**: Cuando una decisión tomada por un sistema de IA resulta en un perjuicio, puede ser difícil determinar quién es responsable: el desarrollador, el usuario o el propio sistema.

2.2.4 Casos prácticos y ejemplos

Caso 1: Discriminación en procesos de selección

Una herramienta de selección de personal basada en IA fue retirada tras descubrirse que discriminaba a mujeres en función de los análisis de currículum. El sistema, entrenado con datos históricos, replicaba patrones de contratación que favorecían a hombres, perpetuando así desigualdades de género .

Caso 2: Uso indebido de imágenes generadas por IA

El programa de televisión 'MasterChef' denunció el uso de imágenes generadas mediante IA de sus jueces para promover falsas promociones y concursos. Este caso evidenció los riesgos asociados al uso de tecnologías como el deepfake para manipular imágenes y difundir información engañosa .

Caso 3: Pornografía infantil generada con IA

En Puertollano, tres menores fueron investigados por crear y distribuir pornografía infantil generada con IA, utilizando imágenes de profesoras y alumnas obtenidas de redes sociales. Este incidente subraya la necesidad de establecer regulaciones claras sobre el uso de la IA y proteger a los menores de posibles abusos .

¿Sabías que?

La UNESCO publicó en 2021 la "Recomendación sobre la Ética de la Inteligencia Artificial", el primer estándar global en este ámbito, que establece principios como la proporcionalidad, la seguridad, la equidad y la sostenibilidad en el desarrollo y uso de la IA .

2.2.5 Implicaciones sociales de la IA

La implementación de la IA tiene profundas implicaciones sociales que deben ser consideradas:

- **Impacto en el empleo**: La automatización de tareas puede llevar a la desaparición de ciertos puestos de trabajo, generando preocupación sobre el futuro laboral de muchas personas. Sin embargo, también puede crear nuevas oportunidades en sectores emergentes.
- **Desigualdades sociales**: Si no se implementa de manera equitativa, la IA puede exacerbar las desigualdades existentes, beneficiando a quienes tienen acceso a la tecnología y dejando atrás a comunidades desfavorecidas.
- **Transformación de la educación**: La IA tiene el potencial de personalizar el aprendizaje y mejorar la educación, pero también plantea desafíos sobre la equidad en el acceso a estas tecnologías.

2.2.6 Regulación y gobernanza de la IA

Para mitigar los riesgos éticos y sociales asociados a la IA, es necesario establecer marcos regulatorios y de gobernanza adecuados:

- **Normativas específicas**: Desarrollar leyes y regulaciones que aborden los desafíos únicos que presenta la IA, garantizando la protección de los derechos fundamentales.
- **Comités de ética**: Establecer órganos que supervisen el desarrollo y la implementación de sistemas de IA, asegurando que se alineen con los principios éticos establecidos.

- **Transparencia y rendición de cuentas**: Fomentar la transparencia en el funcionamiento de los sistemas de IA y establecer mecanismos claros de rendición de cuentas.

2.2.7 Principales desafíos éticos de la IA y posibles soluciones

La tabla que se presenta a continuación resume los principales desafíos éticos vinculados al uso de la inteligencia artificial, junto con estrategias viables para abordarlos.

Esta comparativa permite tener una visión global de las tensiones actuales en torno a la IA y ofrece orientaciones prácticas para mitigar sus riesgos en distintos contextos de aplicación.

Desafío ético	Posible solución
Sesgos algorítmicos	Diversificar los datos de entrenamiento y auditar los algoritmos regularmente
Falta de transparencia	Implementar explicabilidad en los modelos de IA
Invasión de la privacidad	Establecer límites claros en la recopilación y uso de datos personales
Responsabilidad difusa	Definir marcos legales que asignen responsabilidades claras
Impacto en el empleo	Promover la reeducación y adaptación de la fuerza laboral

Tabla 5: Principales desafíos éticos de la IA y posibles soluciones

Resumen

El Módulo 2 ofrece una visión estructurada de las principales ramas de la inteligencia artificial y sus aplicaciones.

Se exploran áreas como la visión por computadora, que permite a las máquinas interpretar imágenes; el procesamiento del lenguaje natural, esencial para interactuar con texto y voz humana; la robótica, que introduce automatización en entornos físicos; y los agentes inteligentes, capaces de tomar decisiones de forma autónoma.

El módulo también detalla cómo estas tecnologías se aplican en sectores clave. En salud, destacan los diagnósticos por imagen y tratamientos personalizados. En finanzas, la IA ayuda a detectar fraudes y optimizar inversiones. En educación, se adapta el aprendizaje a cada estudiante. En transporte e industria, mejora la seguridad, la eficiencia y la sostenibilidad.

Finalmente, se analizan las implicaciones éticas y sociales del uso de la IA, incluyendo el sesgo algorítmico, la privacidad y la responsabilidad. Se destaca la importancia de un desarrollo responsable y transparente, acompañado de una regulación adecuada para evitar desigualdades.

¡Esperamos que este resumen os haya sido útil!

www.awakelab.worl

MÓDULO 2:

Ramas y áreas de aplicación de la IA

AWAKELAB | Desarrollado por Awakelab.world